



Výroční zpráva 2011



Julia Fučíka 873
504 01 Nový Bydžov
IČ 25 99 91 50
tel: 495 491 180, 736 601 096
sHolmanova@seznam.cz
duha_nb@volny.cz
www.pomocseniorum.cz
www.dopatra.cz



Založení organizace....

Právní forma: obecně prospěšná společnost, nezisková organizace

Statutární orgán: správní rada

Kontrola: dozorčí rada

Zřizovatel: Město Nový Bydžov, dle zák. 248/1995 Sb.

Bankovní spojení: 35-0326790217/0100 Komerční banka Nový Bydžov



Pečovatelská služba....

Identifikátor služby: 9199716

Kapacita: 50 klientů

Cílová skupina: senioři, zdravotně postižení, tělesně postižení, rodiny s dětmi, kteří se dočasně ocitli v obtížné situaci z Mikroregionu Novobydžovsko, a v obcích, se kterými je uzavřena smlouva o spolufinancování.

Cílem je: Je zabezpečit plnohodnotný život seniorů a pomoci jim zachovat přirozené sociální vazby a životní návyky

Pracovní doba: pondělí až pátek: 7.00 – 15.30 hod.

Víkendové služby: sobota - neděle: 7.00 – 12.00 hod. (zavedeny od 1.11.2010)

Služby zajišťovány v obcích: Nový Bydžov, Žantov, Zadražany, Zachrašťany, Vysočany, Starý Bydžov, Nepochy, Sloupno, Prasek, Vinary,

1) Přehled počtu klientů

Počet klientů kteří využili službu: 157 z toho 46 mužů, 111 žen

Průměrný věk klientů: 76

2) Provedené úkony v roce 2011

Úkon	Celkem využilo	Cena úkon	Počet
Běžné nákupy a pochůzky	74 klientů	16.-Kč/10 minut	6 358
Běžný úklid a údržba domácnosti	43 klientů	100.-Kč/ 1 hodinu	752
Dohled nad dospělým, dítětem 7-26 let (dohled nad klientem, např.celodenně v domácnosti)	34 klientů	100.-Kč/ 1 hodinu	832
Doprovod k lékaři	13 klientů	16.-Kč/ 10 minut	314
Dovážka (prádla, velkého nákupu apod.)	57 klientů	16.-Kč/ úkon	2634
Dovoz oběda Nový Bydžov	78 klientů	12.-Kč/ úkon	9620
Dovoz oběda Okolní obce	10 klientů	15.-Kč/ úkon	1315
Jednoduché ošetrovatelské úkony (aplikace mastí, dohled nad užitím léků)	34 klientů	16.-Kč/ úkon	2158
Jednorázový odvoz (odvoz k lékaři na poštu apod.)	53 klientů	40.-Kč/ úkon	520
Ostatní doprovody na rámec stanovených vyhláškou (doprovod s invalidním vozíkem)	2 klienti	100.-Kč/ hodinu	1,2
Pomoc a podpora při podávání jídla a pití (podání stravy imobilním klientům)	5 klientů	16.-Kč/ 10 minut	353
Pomoc při oblékání a svlékání	11 klienti	16.-Kč/ 10 minut	454
Pomoc při použití WC	3 klienti	16.-Kč/ 10 minut	339
Pomoc při prosazování práv a zájmů (pomoc s vyřizováním na úřadech apod)	14 klientů	16.-Kč/ 10 minut	284
Pomoc při prostorové orientaci samostatném pohybu	4 klienti	16.-Kč/ 10 minut	221
Pomoc při přesunu na lůžko nebo vozík	5 klienti	16.-Kč/ 10 minut	120
Pomoc při přípravě jídla a pití (příprava snídaně, svačiny)	9 klientů	16.-Kč/ 10 minut	1222
Pomoc při úkonech osobní hygieny (pomoc při koupeli, mytí apod.)	20 klientů	16.-Kč/ 10 minut	861
Pomoc při základní péči o vlasy a nehty (pomoc při stříhání nehtů a mytí vlasů)	28 klienti	16.-Kč/ 10 minut	456
Praní a žehlení prádla	28 klientů	50.-Kč/ 1 kg	938
Pronájem jídlonoše	74 klientů	3.-Kč/ úkon	10012
Příprava a podání jídla	2	16.-Kč/ 10 minut	20
Úklid společných prostor	65	100.-Kč/ hodinu	662

Příjmy podle úkonů mezi 1.1.2011 a 31.12.2011

Úkon	Příjem	
Dovoz oběda autem - Nový Bydžov	108 384,00 Kč	Běžné nákupy a pochůzky
dohled nad dospělým, dítětem 7-26 let	83 134,57 Kč	Běžný úklid a údržba domácnosti
úklid společných prostor	66 168,34 Kč	praní a žehlení prádla
jednoduché ošetrovatelské úkony	34 532,84 Kč	Pronájem jízdnosíže
donáška vody atd.	24 561,30 Kč	jednorázový odvoz (pošta, lékař, úřady)
Celkem 10 záznamů		20 800,00 Kč

Vytlačeno dne 9.2.2012 v 9:02

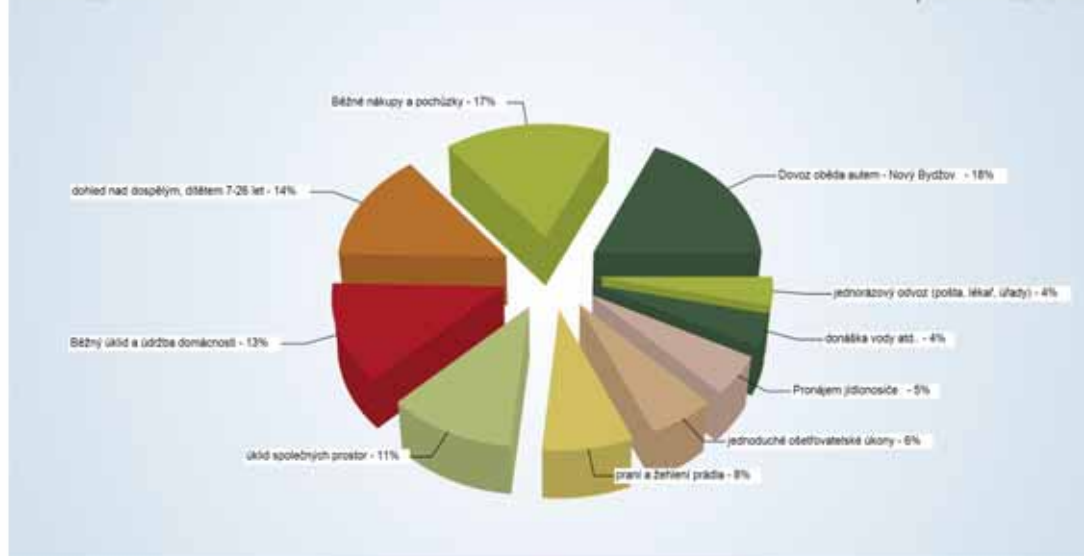

Průměrný příjem od klienta v období leden 2011 - prosinec 2011, všechny okrsky

Měsíc	Celkový příjem	Počet klientů	Prům. příjem
1/2011	47 734 Kč	82	582 Kč
2/2011	52 313 Kč	111	471 Kč
3/2011	63 448 Kč	114	557 Kč
4/2011	53 948 Kč	114	473 Kč
5/2011	62 274 Kč	112	556 Kč
6/2011	56 151 Kč	110	494 Kč
7/2011	49 267 Kč	113	437 Kč
8/2011	60 670 Kč	114	532 Kč
9/2011	59 454 Kč	110	540 Kč
10/2011	61 838 Kč	119	547 Kč
11/2011	69 130 Kč	112	617 Kč
12/2011	62 254 Kč	116	541 Kč
Celkem 12 záznamů			

Zisk od klienta v jednotlivých měsících

Vytlačeno dne 10.2.2012 v 8:25

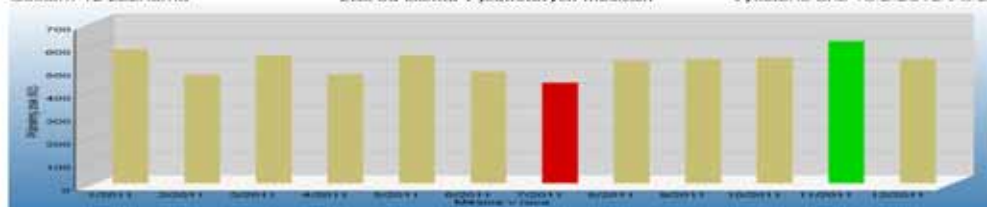



Centrum denních služeb....

Denní centrum

Identifikátor služby: 4547815

Kapacita: 8 klientů

Cílová skupina: osoby s tělesným postižením, osoby se zdravotním postižením, senioři

Cílem je: je podpora dosavadního způsobu života a pomoc v denním zařízení – pro lidi, kteří pro svůj věk nebo zdravotní stav nemohou žít zcela samostatně- pomoci rodinám s péčí o jejího člena a tím umožnit co nejdelší pobyt v domácím prostředí.

Pracovní doba: pondělí –pátek 7.00-15.30 hodin

Klienti byli sváženi z obcí: Nepolisy, Prasek, Nový Bydžov



1) Přehled počtu klientů

Počet klientů kteří využili službu: 55 z toho 10 mužů, 45 žen
Průměrný věk klientů: 75 let

2) Provedené úkony v roce 2011

Úkon	Celkem využilo	Cena úkon	Počet
Běžné malé nákupy	8 klientů	16.-Kč /10 minut	309
Jednoduché ošetřovatelské úkony (aplikace mastí, dohled nad užitím léků)	20 klientů	16.-Kč/ úkon	1421
Jednorázový odvoz (odvoz k lékaři na poštu apod.)	7 klientů	40.-Kč/ úkon	59
Nutné pochůzky (pošta, lékař)	6 klientů	16.-Kč/ 10 minut	80
pedikúra	20 klientů	120.-Kč/ úkon	39
Pomoc a podpora při podávání jídla a pití (podání stravy imobilním klientům)	9 klientů	16.-Kč/ 10 minut	1189
Pomoc při použití WC	4 klienti	16.-Kč/ 10 minut	163
Pomoc při úkonech osobní hygieny (pomoc při koupeli, mytí apod.)	23 klientů	16.-Kč/ 10 minut	1726
Pomoc při základní péči o vlasy a nehty (pomoc při stříhání nehtů a mytí vlasů)	48 klientů	16.-Kč/ 10 minut	2200
Pomoc při uplatňování práv, zájmů a při obstarávání osobních záležitostí (spolupráce s úřady, lékaři apod)	2 klientů	16.-Kč/ 10 minut	78
Sociálně terapeutické činnosti, (malování, ruční práce)	4 klienti	16.-Kč/ 10 minut	113
Svoz klientů do centra denních služeb – Nový Bydžov	2 klienti	25.-Kč/ den	127
Svoz klientů do centra denních služeb – okolní obce	1 klienti	35.-Kč/den	230
Výchovně vzdělávací a aktivizační činnosti (čtení, besedy)	8 klientů	16.-Kč/ 10 minut	1289
Zajištění stravy přiměřené době a poskytování služby	4 klienti	16.-Kč/ 10 minut	662
Zprostředkování kontaktu e společenským prostředím (setkávání klientů na denním centru, se svými vrstevníky apod..)	4 klienti	16.-Kč/ 10 minut	165

Příjmy podle úkonů mezi 1.1.2011 a 31.12.2011

Úkon	Příjem		Příjem
pomoc při základní péči o vlasy a nehty, oblékání	35 204,53 Kč	pomoc při úkonech osobní hygieny(cepková koupel v SOH)	27 610,05 Kč
jednoduché ošetrovatelské úkony	22 728,61 Kč	výchovné vzdělávací a aktivizační činnosti	20 624,28 Kč
pomoc a podpora při podávání jídla a pití	19 024,09 Kč	zajištění stravy přiměřené době poskytování služby a odpovíd	10 562,79 Kč
svoz klientů do CDS - okolní obce	8 050,00 Kč	běžné malé nákupy	4 932,62 Kč
pedikúra	4 680,00 Kč	svoz klientů do CDS z NB	3 175,00 Kč
Celkem 10 záznamů			Vytisknuto dne 10.2.2012 v 8:42

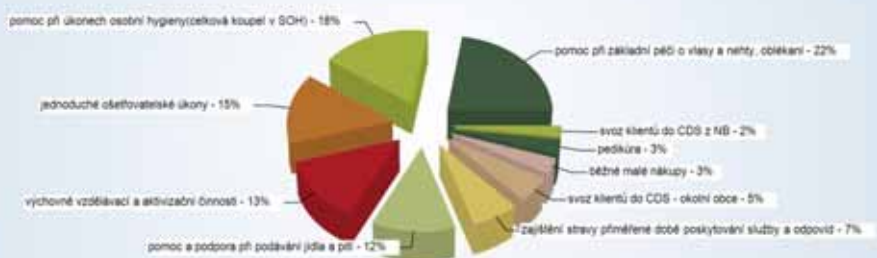

Průměrný příjem od klienta v období leden 2011 - prosinec 2011, všechny okrsky

Měsíc	Celkový příjem	Počet klientů	Prům. příjem
1/2011	14 139 Kč	15	943 Kč
2/2011	13 432 Kč	37	363 Kč
3/2011	14 498 Kč	26	558 Kč
4/2011	15 123 Kč	20	756 Kč
5/2011	16 740 Kč	36	465 Kč
6/2011	15 113 Kč	39	388 Kč
7/2011	12 514 Kč	21	596 Kč
8/2011	16 030 Kč	26	651 Kč
9/2011	14 329 Kč	38	377 Kč
10/2011	11 458 Kč	29	395 Kč
11/2011	11 751 Kč	23	511 Kč
12/2011	12 503 Kč	25	500 Kč

Celkem 12 záznamů

Zisk od klienta v jednotlivých měsících

Vytisknuto dne 10.2.2012 v 8:43

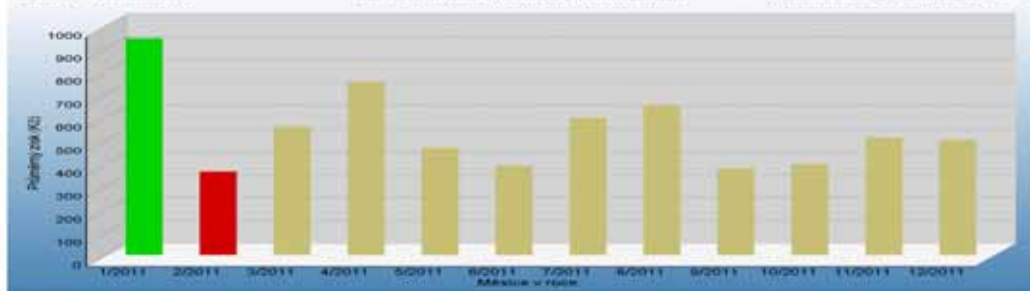



Odlehčovací služba....

Identifikátor služby: 6749255

Kapacita: 9 klientů

- *seniorům*
- *zdravotně postiženým*
- *dlouhodobě nemocným*

Posláním odlehčovacích služeb (pobytová forma)

Je umožnit odpočinek rodinám pečujícím o plně závislého člena rodiny, eventuelně hospitalizaci či dovolenou pečující osoby, přičemž závislým členem je senior nebo tělesně či zdravotně postižený. **Odlehčovací služby** znamenají možnost, že bude o klienta postaráno na přechodnou dobu např. jeden týden ale i více týdnů (dle konkrétní domluvy) v našem zařízení. Poté se klient vrací zpět do svého domácího prostředí. Tuto službu může pečující rodina dle potřeby využít opakovaně.

- **Cílová skupina**

Odlehčovací služba se zaměřuje na péči o seniory, zdravotně a tělesně postižené, jejichž stav vyžaduje nepřetržitou péči druhé osoby (nevyžadující lékařskou péči), o které pečuje rodina a jsou z regionu Novobydžovsko, v případě volné kapacity lze poskytnout službu i klientovi mimo toto území.

- **Cílem je**

- Umožnit pečující rodině nezbytný odpočinek. Poskytnout podporu a tím zlepšit psychický stav uživatele služby i jeho rodinných příslušníků. Zprostředkovat kontakt se společenským prostředím.
- **Pracovní doba:** nepřetržitý provoz

1) Přehled počtu klientů

Počet klientů kteří využili službu: 52 z toho 0 mužů, 52 žen

Průměrný věk klientů: 84 let

	2011	2010	2009	2008	2007	2006	2005	2004
Počet klientů	52	48	48	45	46	51	37	25 !!
Obloženost lůžek	97,6%	99,8%	97%	97%	93%	-	-	-

!! otevření až v dubnu

Klienti podle místa bydliště:

Nový Bydžov : 29 klientů

Mikroregion Nový Bydžov: 9 klientů

Chlumec nad Cidlinou : 1 klient

Nechanice: 1 klient

Hradec králové a okolí: 8 klientů

Středočeský kraj: 4 klienti

Poskytnutá služba s počtem klientů do:

<i>Do 10 dnů</i>	<i>Do 31 dnů</i>	<i>Do 90dnů</i>	<i>Do 91 dnů a více</i>
6	12	21	13

Počet klientů podle stupně závislosti:

Bez závislosti	9
Stupeň I.	12
Stupeň II.	12
Stupeň III.	8
Stupeň IV.	11



Krizové bydlení.....

Organizace poskytuje krizové bydlení

- *rodičům s dětmi v momentální krátkodobé tísní*
- *obětím domácího násilí nebo po rozpadu manželství*

kteří nemají za vzniklé situace možnost bydlet ve svém trvalém bydlišti nebo u příbuzných a nemají dostatek finančních prostředků k ubytování v některém zařízení veřejného ubytování. Krizové bydlení se poskytuje především občanům Nového Bydžova, ubytovat je možno i občany ze správního území Nového Bydžova. Žadatel o ubytování musí být zletilý.

Počet klientů - Krizové bydlení

2011	2010	2009	2008	2007	2006
4	3	1	1	2	1



Zajímavosti z organizace.....

V prosinci roku 2011 u nás natáčela Česká televize pořad pro seniory „Barvy života“.



Nízkoprahové zařízení pro děti a mládež DoPatra

Cílem nízkoprahového zařízení pro děti a mládež DoPatra je zlepšit kvalitu života dětí, mládeže a mladých dospělých, předcházením nebo snížením sociálních a zdravotních rizik souvisejících se způsobem jejich života, umožnit jim lépe se orientovat v jejich sociálním prostředí a vytvářet podmínky k řešení jejich nepříznivé sociální situace.

V roce 2011 ho navštívilo celkem 182 klientů ve věku 6-26 let, kteří zde našli bezpečný prostor pro trávení volného času. V NZDM DoPatra fungují dva nízkoprahové kluby - Klub Čas a Klub Čásek.

Z poskytovaných služeb klienti nejvíce využívají pomoc se školou, skupinové aktivity, práci na PC či volnočasové aktivity. Velké pozornosti se těší také taneční a dramatický kroužek „Děti z města“, který je zaměřen na hudebně pohybové aktivity, dramatizace pohádek i vlastních scének. „Děti z města“ sklízí úspěchy na tanečních soutěžích, vystupují v domovech důchodců, nemocnicích, školních besídkách apod. Po dlouho zvažovaném nákupu hudebních nástrojů se zvýšil zájem o tuto službu a vzniklo malé hudební seskupení, které má za sebou již několik vystoupení.

V průběhu roku se realizovali preventivní akce zaměřené na prevenci kriminality, lidská a dětská práva, šikanu, kyberšikanu, sexuální výchovu, dopravní výchovu apod. Od měsíce září jsme znovu zařadili práci se skupinou zaměřenou na finanční gramotnost.

Pro další rok činnosti NZDM DoPatra jsou naplánovány navazující preventivní akce v oblasti rizikového chování dětí a mládeže, dále se chceme zabývat zvyky a tradicemi jednotlivých kultur a také odlišnostmi, které z toho vyplývají.

Klub Čas

Klub Čas je určen pro klienty ve věku 15-26 let. V roce 2011 ho navštívilo 86 klientů, proběhlo 1302 kontaktů, při kterých bylo poskytnuto 3448 služeb. Služby a aktivity poskytované v Klubu Čas jsou financovány prostředky získanými v rámci nadlimitní veřejné zakázky realizované Krajským úřadem Královéhradeckého kraje. Tato veřejná zakázka vychází z projektu Operačního programu Lidské zdroje a zaměstnanost „Služby sociální prevence v Královéhradeckém kraji“. Finance na realizaci projektu pochází z Evropského sociálního fondu a státního rozpočtu České republiky.

Statistiky od 01.01.2011 do 31.12.2011:

Hledaná data	Počet záznamů		
	Muži	Ženy	Celkem
Počet klientů	54	32	86
Počet prvních kontaktů	16	6	22
Počet kontaktů	789	513	1302
Počet vykonaných služeb	2137	1311	3448

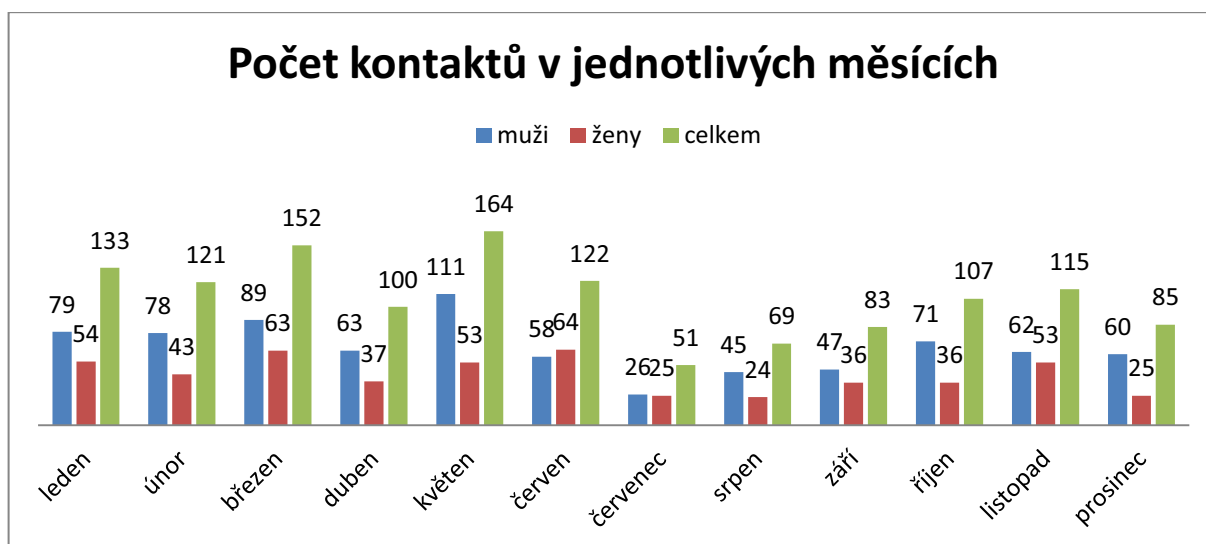



Klub Čásek

Klub Čásek je určen pro děti a mládež ve věku 6-14 let. V roce 2011 ho navštívilo 96 klientů, proběhlo 2032 kontaktů, při kterých bylo poskytnuto 5638 služeb. Činnost Klubu Čásek je financována dotací z MPSV a městem Nový Bydžov.

Statistiky od 01.01.2011 do 31.12.2011:

Hledaná data	Počet záznamů		
	Muži	Ženy	Celkem
Počet klientů	47	49	96
Počet prvních kontaktů	14	14	28
Počet kontaktů	1005	1027	2032
Počet vykonaných služeb	2769	2869	5638

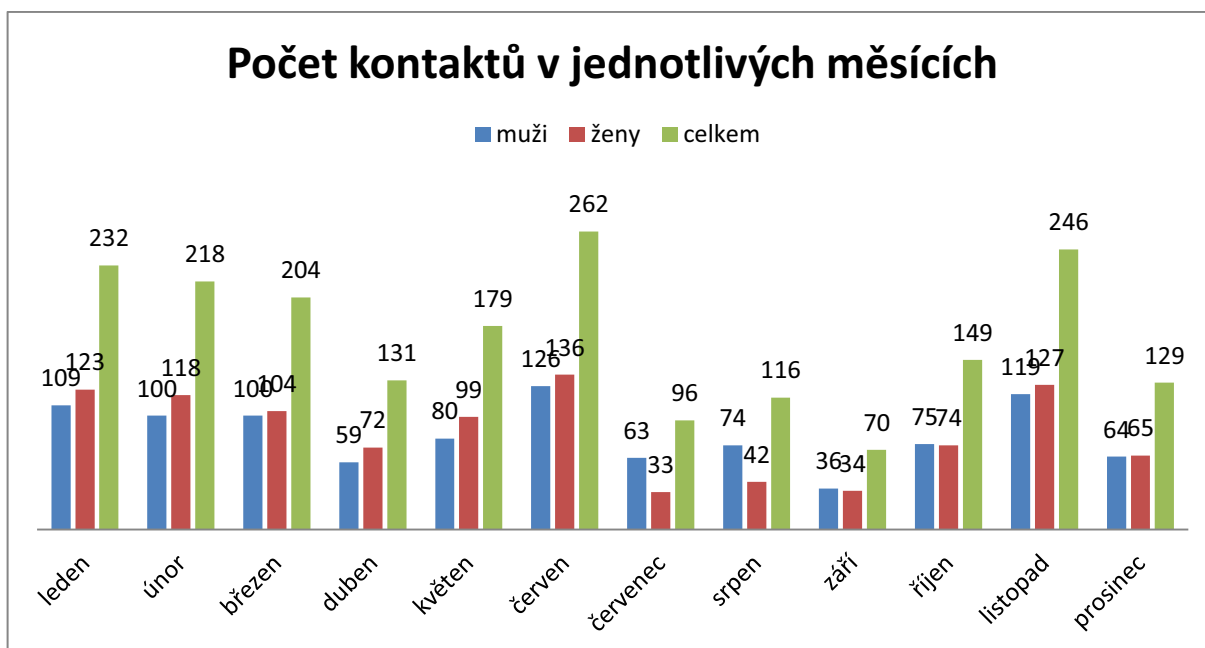

Počet klientů v jednotlivých měsících

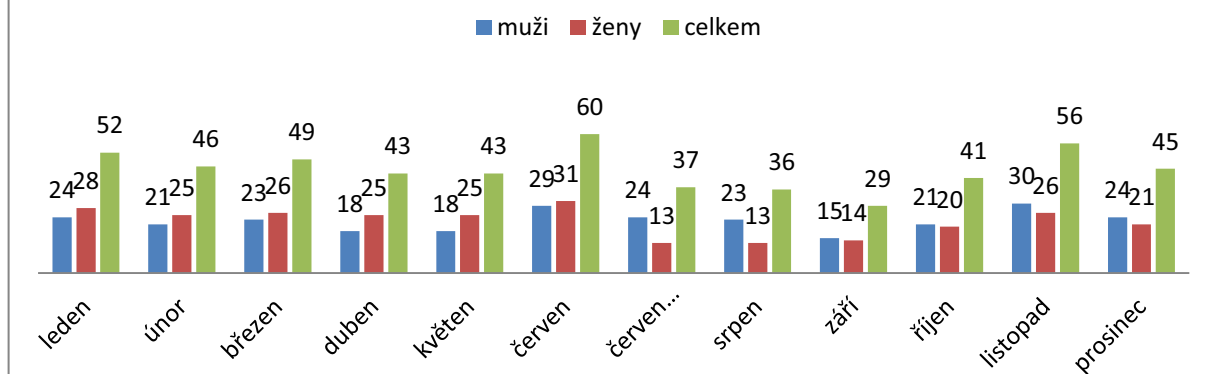

Profesionální tým...

Provoz organizace zajišťuje 15 pracovníků v plném pracovním úvazku. Struktura organizace je následující. Součástí našeho týmu jsou i dobrovolníci z Občanského sdružení Podzámčí Chlumeck nad Cidlinou, kteří nám pomáhají zkvalitnit péči.

- Ing. Holmanová Štěpánka- ředitelka organizace
- Hradecká Ivana - pečovatelská služba, denní centrum, řidič
- Rajmová Eva - denní centrum, odlehčovací služba
- Bydžovská Zdena - pečovatelská služba DPS Karlova
- Hlávková Jiřina - pečovatelská služba, řidič
- Bourová Iva - pečovatelská služba
- Pozlerová Olga - pečovatelská služba, řidič
- Omastová Jitka - odlehčovací služba
- Klovová Helena - odlehčovací služba, Nízkoprahové zařízení pro děti a mládež
- Peřinová Marie - odlehčovací služba
- Vlachová Milena - odlehčovací služba
- Laifrová Iveta - odlehčovací služba
- Žďárská Irena - denní centrum
- Mgr. Hana Kočířová – vedoucí Nízkoprahového zařízení pro děti a mládež
- Bužo Štefan – pracovník Nízkoprahového zařízení pro děti a mládež



Ekonomické výsledky celé organizace v tis.Kč

Náklady (v tis.Kč)		Příjmy (v tis. Kč)	
6 674		6 733	
Spotřeba materiálu	1 800	Výkony	3 714
Služby	598	Dotace	2 904
Osobní	4 074	dary	115
Ostatní	66		
Odpisy	135		
Hospodářský výsledek			
59			



Pronájem prostor v o.p.s. Duha: služby klientům....

Kadeřnictví
Masáže



Kontrola organizace

Účetní uzávěrka ověřena nezávislým auditorem Ing. Františkem Cabicarem - výrok auditora přiložen. V průběhu roku byla provedena kontrola Dozorčí rady obecně prospěšné společnosti Duha o.p.s. se zaměřením na kvalitu poskytovaných služeb a čerpání rozpočtu.



Správní a dozorčí rady společnosti Duha o.p.s.

Správní rada

- MUDr.. Vladimír Kulich
- Ing. Miloslav Mencil
- MUDr. Ladislav Slezáček

Dozorčí rada

- Ing. Marcela Česáková
- Mgr. Romana Řehořková
- Mgr. Stanislava Tláskalová

V roce 2011 došlo ke změně Zakládací listiny o založení obecně prospěšné společnosti z důvodu změny zákona č. 248/1995 Sb. o obecně prospěšných společnostech a o změně a doplnění některých zákonů, ve znění pozdějších předpisů – zákon č. 231/2010 Sb.

Změna: Ředitel je statutárním orgánem obecně prospěšné společnosti, jenž řídí činnost obecně prospěšné společnosti a jedná jejím jménem. Ředitele odvolává a jmenuje správní rada.

Rozhodnutí o změně Zakládací listiny společnosti, které je ustanovením §84 odst.2 písm. e) zákona č. 128/2000 Sb. o obcích, vyhrazeno zastupitelstvu obce, bylo přijato zastupitelstvem Města Nový Bydžov na zasedání, které bylo konáno dne 20.dubna 2011.



Poděkování ...

- Správní radě organizace za ochotu, trpělivost a spolupráci při vedení organizace
- Všem zaměstnancům za trpělivost, dobře odvedenou práci a příkladný vztah ke klientům
- MPSV, Královéhradeckému kraji a městu Nový Bydžov za finanční podporu
- Všem přátelským organizacím za spolupráci

Příloha:

Výrok auditora

Zprávu zpracovala: Ing..Holmanová Štěpánka, ředitelka Duhy o.p.s.

Schváleno správní radou společnosti v Novém Bydžově dne : 28.3.2012

1

Ing. František Cabicar, K Hvězdárně 1374, 500 08 Hradec Králové
auditor, osvědčení Komory auditorů ČR č. 1511

ZPRÁVA NEZÁVISLÉHO AUDITORA

o ověření účetní závěrky za rok 2011 společnosti

DUHA o. p. s.

Ověřovaný subjekt: DUHA o. p. s.
Fučíkova 873
504 01 Nový Bydžov
IČO: 529 99 150

Auditor: Ing. František Cabicar
K Hvězdárně 1374
500 08 Hradec Králové
IČO 434 76 660
Osvědčení Komory auditorů ČR č. 1511

Předmět ověření: **Účetní závěrka za rok 2011**

Počet stran: 3

Počet výtisků: 4 3 x ověřovaný subjekt
1 x auditor

Přílohy: Rozvaha
Výkaz zisku a ztráty
Příloha k účetní závěrce

Zpráva vydána: V Hradci Králové 24. února 2012

Ing. František Cabícar, K Hvězdárně 1374, 500 08 Hradec Králové

auditor, osvědčení Komory auditorů ČR č. 1511

ZPRÁVA NEZÁVISLÉHO AUDITORA

o ověření účetní závěrky za rok 2011 určená pro správní radu

DUHA o.p.s.

Ověřil jsem přiloženou řádnou účetní závěrku společnosti DUHA o.p.s. sestavenou k 31. 12. 2011. Předmětem činnosti společnosti je poskytování pečovatelských služeb pro lidi, kteří ze zdravotních či jiných důvodů nejsou schopni si sami zajistit své životní potřeby ve svém přirozeném prostředí.

Odpovědnost statutárního orgánu účetní jednotky

Za sestavení účetní závěrky v souladu s předpisy platnými v České republice, tj. zákonem č. 563/1991 Sb. o účetnictví a prováděcími předpisy ve znění platném pro rok 2011 a za věrné zobrazení skutečností v ní odpovídá statutární orgán ověřované účetní jednotky. Ten je mimo jiné povinen

- zvolit a uplatňovat vhodné účetní zásady a provádět účetní odhady, které jsou s ohledem na danou situaci přiměřené,
- zajistit vnitřní kontroly nad sestavováním účetní závěrky a věrným zobrazením skutečností v ní tak, aby účetní závěrka neobsahovala významné (materiální) nesprávnosti způsobené podvodem nebo chybou.

Odpovědnost a prohlášení auditora

Auditor odpovídá za provedení auditu a vydání výroku k ověřované účetní závěrce.

Audit jsem provedl v souladu se zákonem č. 93/2009 Sb., o auditorech, Mezinárodními auditorskými standardy a souvisejícími aplikačními doložkami Komory auditorů České republiky. Tyto standardy vyžadují, aby auditor naplánoval a provedl audit tak, aby získal přiměřenou jistotu, že účetní závěrka neobsahuje významné (materiální) nesprávnosti. Audit zahrnuje výběrovým způsobem provedené ověření úplnosti a průkaznosti částek a informací uvedených v účetní závěrce. Audit též zahrnuje posouzení použitých účetních metod a významných odhadů provedených vedením a dále zhodnocení vypovídací schopnosti účetní závěrky.

Domnívám se, že důkazní informace, které jsem získal, jsou dostatečné a vhodné, aby poskytovaly přiměřený základ pro vyjádření mého výroku.

Výrok auditora

Podle mého názoru přiložená účetní závěrka ve všech významných (materiálních) ohledech věrně a poctivě zobrazuje aktiva, pasiva a finanční situaci společnosti DUHA o.p.s. k 31. 12. 2011 a náklady, výnosy a výsledek jejího hospodaření za rok 2011 v souladu s účetními předpisy platnými v České republice.

Hradec Králové 24. února 2012



Ing. František Cabicar
auditor, osvědčení KA ČR č. 1511

Zpráva byla projednána se statutárním orgánem společnosti
dne 27. února 2012:

Rozvaha v plném rozsahu

k 31.12.2011
(v celých tisících Kč)

IČO
25999150

Název, sídlo a právní forma
účetní jednotky

DUHA, o.p.s.
Julia Fučíka 873
Nový Bydžov
504 01

Účetní jednotka doručí:
1 x příslušnému fn. orgánu

AKTIVA

a		b	1	2
		číslo řádku	Stav k prvnímu dni účetního období	Stav k poslednímu dni
A. Dlouhodobý majetek celkem		Součet I.až IV,	1	2
I.				
Dlouhodobý nehmotný majetek celkem	1. Nehmotné výsledky výzkumu a vývoje	(012)	2	
	2. Software	(013)	3	
	3. Ocenitelná práva	(014)	4	
	4. Drobný dlouhodobý nehmotný majetek	(016)	5	21
	5. Ostatní dlouhodobý nehmotný majetek	(019)	6	
	6. Nedokončený dlouhodobý nehmotný majetek	(041)	7	
	7. Poskytnuté zálohy na dlouhodobý nehmotný majetek	(051)	8	
Součet I.1. až I.7.		9	21	25
II.				
Dlouhodobý hmotný majetek celkem	1. Pozemky	(031)	10	
	2. Umělecká díla, předměty a sbírky	(032)	11	
	3. Stavby	(021)	12	
	4. Samostatné movité věci a soubory movitých věcí	(022)	13	674
	5. Pěstitecké celky trvalých porostů	(025)	14	
	6. Základní stádo a tažná zvířata	(026)	15	
	7. Drobný dlouhodobý hmotný majetek	(028)	16	1 409
	8. Ostatní dlouhodobý hmotný majetek	(029)	17	
	9. Nedokončený dlouhodobý hmotný majetek	(042)	18	
	10. Poskytnuté zálohy na dlouhodobý hmotný majetek	(052)	19	
Součet II.1. až II.10.		20	2 083	2 244
III.				
Dlouhodobý finanční majetek celkem	1. Podíly v ovládaných a řízených osobách	(061)	21	
	2. Podíly v účetních jednotkách pod podstatným vlivem	(062)	22	
	3. Dluhové cenné papíry držené do splatnosti	(063)	23	
	4. Půjčky organizačním složkám	(066)	24	
	5. Ostatní dlouhodobé půjčky	(067)	25	
	6. Ostatní dlouhodobý finanční majetek	(069)	26	
	7. Pořizovaný dlouhodobý finanční majetek	(043)	27	
Součet III.1. až III.7.		28		
IV.				
Oprávký k dlouhodobému majetku celkem	1. Oprávky k nehmotným výsledkům výzkumu a vývoje	(072)	29	
	2. Oprávky k softwaru	(073)	30	
	3. Oprávky k ocenitelným právům	(074)	31	
	4. Oprávky k drobnému dlouhodobému nehmotnému majetku	(076)	32	-21
	5. Oprávky k ostatnímu dlouhodobému nehmotnému majetku	(079)	33	
	6. Oprávky ke stavbám	(081)	34	
	7. Oprávky k samostatným movitým věcem a souborům movitých	(082)	35	-214
	8. Oprávky k pěstiteckým celkům trvalých porostů	(085)	36	
	9. Oprávky k základnímu stádu a tažným zvířatům	(086)	37	
	10. Oprávky k drobnému dlouhodobému hmotnému majetku	(086)	38	-1 409
	11. Oprávky k ostatnímu dlouhodobému hmotnému majetku	(089)	39	-1 569
Součet IV.1. až IV.11.		40	-1 644	-1 944

AKTIVA

			Číslo řádku	Stav k prvnímu dni účetního období	Stav k poslednímu dni
a			b	1	2
B.	Krátkodobý majetek celkem	Součet B.I. až B.IV.	41	1 947	1 992
I.	Zásoby celkem				
	1. Materiál na skladě	(112)	42		
	2. Materiál na cestě	(119)	43		
	3. Nedokončená výroba	(121)	44		
	4. Polotovary vlastní výroby	(122)	45		
	5. Výrobky	(123)	46		
	6. Zvířata	(124)	47		
	7. Zboží na skladě a v prodejnách	(132)	48		
	8. Zboží na cestě	(139)	49		
	9. Poskytnuté zálohy na zásoby	(314)	50	426	362
	Součet I.1. až I.9.		51	426	362
II.	Pohledávky celkem				
	1. Odběratelé	(311)	52	263	283
	2. Směnky k inkasu	(312)	53		
	3. Pohledávky za eskontované cenné papíry	(313)	54		
	4. Poskytnuté provozní zálohy	(314)	55		
	5. Ostatní pohledávky	(315)	56		20
	6. Pohledávky za zaměstnanci	(335)	57		
	7. Pohledávky za institucemi soc. zabezpečení a zdrav. pojištění	(336)	58		
	8. Daň z příjmů	(341)	59		
	9. Ostatní přímé daně	(342)	60		
	10. Daň z přidané hodnoty	(343)	61		
	11. Ostatní daně a poplatky	(345)	62		
	12. Nároky na dotace a ostatní zúčtování se státním rozpočtem	(346)	63		
	13. Nároky na dotace a ost. zúčtování s rozp. orgánů územ. samo	(348)	64		
	14. Pohledávky za účastníky sdružení	(358)	65		
	15. Pohledávky z pevných terminových operací	(373)	66		
	16. Pohledávky z vydaných dluhopisů	(375)	67		
	17. Jiné pohledávky	(378)	68		
	18. Dohadné účty aktivní	(388)	69		
	19. Opravná položka k pohledávkám	(391)	70		
	Součet II.1. až II.19.		71	263	303
III.	Krátkodobý finanční majetek celkem				
	1. Pokladna	(211)	72	4	
	2. Ceniny	(213)	73	23	93
	3. Účty v bankách	(221)	74	1 213	1 223
	4. Majetkové cenné papíry k obchodování	(251)	75		
	5. Dluhové cenné papíry k obchodování	(253)	76		
	6. Ostatní cenné papíry	(256)	77		
	7. Pořizovaný krátkodobý finanční majetek	(259)	78		
	8. Peníze na cestě	(261)	79		
	Součet III.1. až III.8.		80	1 240	1 316
IV.	Jiná aktiva celkem				
	1. Náklady příštích období	(361)	81	18	11
	2. Příjmy příštích období	(365)	82		
	3. Kurzové rozdíly aktivní	(366)	83		
	Součet IV.1. až IV.3.		84	18	11
	Aktiva celkem	Součet A. až B.	85	2 407	2 317

I. Vlastní zdroje celkem		Číslo řádku	Stav k prvnímu dni účetního období	Stav k poslednímu dni
a		b	3	4
A. Vlastní zdroje celkem		Součet A.I. až A.II.		
I.	1. Vlastní jmění	(901)	1 328	1 387
Jmění	2. Fondy	(911)	759	759
celkem	3. Oceňovací rozdíly z přecenění majetku a závazků	(921)	103	569
Součet I.1. až I.3.				
II.	1. Účet výsledku hospodaření	(963)	862	1 328
Výsledek hospodaření	2. Výsledek hospodaření ve schvalovacím řízení	(931)	x	59
	3. Nerozdělený zisk, neuhrazená ztráta minulých let	(932)	466	x
Součet II.1. až II.3.				
B. Cizí zdroje celkem		Součet B.I. až B.IV.		
I. Rezervy	1. Rezervy	(941)	466	59
Hodnota I.1.			1 079	930
II.	1. Dlouhodobé bankovní úvěry	(951)		
Dlouhodobé závazky celkem	2. Vydané dluhopisy	(953)		
	3. Závazky z pronájmu	(954)		
	4. Přijaté dlouhodobé zálohy	(955)		
	5. Dlouhodobé směnky k úhradě	(958)		
	6. Dohadné účty pasivní	(389)		
	7. Ostatní dlouhodobé závazky	(959)		
Součet II.1. až II.7.			43	7
III.	1. Dodavatelé	(321)	43	7
Krátkodobé závazky celkem	2. Směnky k úhradě	(322)	75	73
	3. Přijaté zálohy	(324)		
	4. Ostatní závazky	(325)	113	83
	5. Zaměstnanci	(331)		
	6. Ostatní závazky vůči zaměstnancům	(333)	287	253
	7. Závazky k institucím soc. zabezpečení a zdrav. pojištění	(336)	160	138
	8. Daň z příjmů	(341)		
	9. Ostatní přímé daně	(342)	43	28
	10. Daň z přidané hodnoty	(343)		
	11. Ostatní daně a poplatky	(345)		
	12. Závazky ve vztahu k státnímu rozpočtu	(346)		
	13. Závazky ve vztahu k rozpočtu orgánů územ. samospr. celků	(348)		
	14. Závazky z upsaných nesplacených cenných papírů a vkladů	(367)		
	15. Závazky k účastnickým sdružením	(368)		
	16. Závazky z pevných termínových operací	(373)		
	17. Jiné závazky	(379)		
	18. Krátkodobé bankovní úvěry	(231)	34	42
	19. Eskontní úvěry	(232)		
	20. Vydané krátkodobé dluhopisy	(241)		
	21. Vlastní dluhopisy	(255)		
	22. Dohadné účty pasivní	(389)	324	306
	23. Ostatní krátkodobé finanční výpomoci	(249)		
Součet III.1. až III.23.			1 036	923

a		číslo řádku	Stav k prvnímu dni účetního období	Stav k posledním dni
		b	3	4
IV.	1. Výdaje příštích období	(383)	130	
Jiná	2. Výnosy příštích období	(384)	131	
pasiva	3. Kurzové rozdíly pasivní	(387)	132	
Součet IV. až IV.3.			133	
Pasiva celkem		Součet A. až B.	134	2 407
				2 317

Odesláno dne: 24. 2. 2012	Razítko: 50 o.p.s. Fl. ka 873 NOVÝ BYDŽOV C 259 81 150	Podpis odpovědné osoby: 	Podpis osoby odpovědné za sestavení: 	Okamžik sestavení: 24. 2. 2012
		Telefon:		

VÝKAZ ZISKU A ZTRÁTY

k 31.12.2011
(v celých tisících Kč)

Název a sídlo účetní jednotky

IČO

25999150

DUHA, o.p.s.
Julia Fučíka 873
Nový Bydžov
504 01



Účetní jednotka doručí:
1 x příslušnému finančnímu
orgánu

Označení	Název ukazatele	Číslo řádku	Činnosti		
			Hlavní	Hospodářská	Celkem
			5	6	7
A.	Náklady	1			
I.	Spotřebované nákupy celkem	Součet I.1. až I.4.	1 800		1 800
1.	Spotřeba materiálu	(501)	1 352		1 352
2.	Spotřeba energie	(502)	448		448
3.	Spotřeba ostatních neskladovatelných dodávek	(503)			
4.	Prodané zboží	(504)			
II.	Služby celkem	Součet II.5. až II.8.	586	12	598
5.	Opravy a udržování	(511)	42		42
6.	Cestovné	(512)	3		3
7.	Náklady na reprezentaci	(513)	1		1
8.	Ostatní služby	(518)	540	12	552
III.	Osobní náklady celkem	Součet III.9. až III.13.	4 075		4 075
9.	Mzdové náklady	(521)	2 997		2 997
10.	Zákonné sociální pojištění	(524)	973		973
11.	Ostatní sociální pojištění	(525)			
12.	Zákonné sociální náklady	(527)	105		105
13.	Ostatní sociální náklady	(528)			
IV.	Daně a poplatky celkem	Součet IV.14. až IV.16.			
14.	Daň silniční	(531)			
15.	Daň z nemovitostí	(532)			
16.	Ostatní daně a poplatky	(538)			
V.	Ostatní náklady celkem	Součet V.17. až V.24.	66		66
17.	Smluvní pokuty a úroky z prodlení	(541)			
18.	Ostatní pokuty a penále	(542)			
19.	Odpis nedobytné pohledávky	(543)			
20.	Úroky	(544)			
21.	Kurzové ztráty	(545)			
22.	Dary	(546)			
23.	Manka a škody	(548)			
24.	Jiné ostatní náklady	(549)			
VI.	Odpisy, prodaný majetek, tvorba rezerv a opravných položek celkem	Součet VI.25. až VI.30.	135		135
25.	Odpis dlouhodobého nehmotného a hmotného majetku	(551)	135		135
26.	Zůstatková cena prodaného dlouhodobého nehmot. a hmot. majetku	(552)			
27.	Prodané cenné papíry a podíly	(553)			
28.	Prodaný materiál	(554)			
29.	Tvorba rezerv	(556)			

Označení	Název ukazatele	Číslo řádku	Činnosti		
			Hlavní	Hospodářská	Celkem
			5	6	7
30.	Tvorba opravných položek (559)	37			
VII.	Poskytnuté příspěvky celkem Součet VII.31. až VII.32.	38			
31.	Poskytnuté příspěvky zúčtované mezi organ. složkami (581)	39			
32.	Poskytnuté členské příspěvky (582)	40			
VIII.	Daň z příjmů celkem Hodnota VIII.33.	41			
33.	Dodatečné odvody daně z příjmů (595)	42			
	Náklady celkem Součet I. až VIII.	43	6 662	12	6 674

Značení	Název ukazatele	Číslo řádku	Činnosti		
			Hlavní 5	Hospodářská 6	Celkem 7
B.	Výnosy	44			
I.	Tržby za vlastní výkony a zboží celkem	Součet I.1. až I.3.			
1.	Tržby za vlastní výroby	(601)	3 684	30	3 714
2.	Tržby z prodeje služeb	(602)			
3.	Tržby za prodané zboží	(604)	3 684	30	3 714
II.	Změna stavu vnitroorganizačních zásob celkem	Součet II.4. až II.7.			
4.	Změna stavu zásob nedokončené výroby	(611)			
5.	Změna stavu zásob polotovárů	(612)			
6.	Změna stavu zásob výrobků	(613)			
7.	Změna stavu zvířat	(614)			
III.	Aktivace celkem	Součet III.8. až III.11.			
8.	Aktivace materiálu a zboží	(621)			
9.	Aktivace vnitroorganizačních služeb	(622)			
10.	Aktivace dlouhodobého nehmotného majetku	(623)			
11.	Aktivace dlouhodobého hmotného majetku	(624)			
IV.	Ostatní výnosy celkem	Součet IV.12. až IV.18.			
12.	Smluvní pokuty a úroky z prodlení	(641)			
13.	Ostatní pokuty a penále	(642)			
14.	Platby za odepsané pohledávky	(643)			
15.	Úroky	(644)			
16.	Kurzové zisky	(645)			
17.	Zúčtování fondů	(648)			
18.	Jiné ostatní výnosy	(649)			
V.	Tržby z prodeje majetku, zúčtování rezerv a opravných položek celkem	Součet V.19. až V.25.			
19.	Tržby z prodeje dlouhodobého nehmot. a hmot. majetku	(652)			
20.	Tržby z prodeje cenných papírů a podílů	(653)			
21.	Tržby z prodeje materiálu	(654)			
22.	Výnosy z krátkodobého finančního majetku	(655)			
23.	Zúčtování rezerv	(656)			
24.	Výnosy z dlouhodobého finančního majetku	(657)			
25.	Zúčtování opravných položek	(659)			
VI.	Přijaté příspěvky celkem	Součet VI.26. až VI.28.			
26.	Přijaté příspěvky zúčtované mezi organizačními složkami	(681)	115		115
27.	Přijaté příspěvky (dary)	(682)			
28.	Přijaté členské příspěvky	(684)	115		115
VII.	Provozní dotace celkem	Hodnota VII.29.			
29.	Provozní dotace	(691)	2 904		2 904
	Výnosy celkem	Součet I. až VII.	6 703	30	6 733

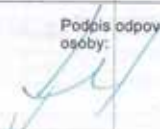
Označení	Název ukazatele	Číslo řádku	Činnosti			
			Hlavní	Hospodářská	Celkem	
			5	6	7	
C.	Výsledek hospodaření před zdaněním	Výnosy - Náklady	82	41	18	59
34.	Daň z příjmů	(591)	83			
D.	Výsledek hospodaření po zdanění	C. - 34.	84	41	18	59

Odesláno dne: 24.2.2012	Razítko: DUHA o.p.s. Julia Fučíka 873 504 01 NOVÝ BYDŽOV IČ 259 99 150	Podpis odpovědné osoby: 	Podpis osoby odpovědné za zaúčtování: 
			Telefon:

**Příloha k účetní závěrce
společnosti DUHA, o.p.s. za rok 2011**

1. Identifikační údaje

Název organizace: DUHA, o.p.s.
Sídlo: Fučková 873, 504 01 Nový Bydžov
IČO: 259 99 150
DIČ: CZ25999150
Den vzniku: 10. října 2003
Zapsána: Krajského soudu v Hradci Králové - oddíl O, vložka 95
Právní forma: Obecně prospěšná společnost
Statutární orgán: Ředitelka společnosti

2. Zakladatel

Zakladatelem je město Nový Bydžov, IČO 00269247. Právní poměry společnosti upravuje statut vydaný správní radou dne 30. prosince 2003.

3. Poslání a cíl

Posláním a hlavní činností je poskytování sociálních služeb:

- terénní pečovatelské služby – pomoc při zajištění životních potřeb pro lidi, kteří ze zdravotních či jiných důvodů nejsou schopni zajistit si své životní potřeby v přirozeném prostředí,
- denní program a pomoc v denním zařízení Domovinka pro lidi, kteří se pro svůj věk nebo zdravotní stav nemohou žít zcela samostatně,
- poradenské služby lidem a rodinám při řešení obtížných životních situací,
- péče odlehčovacích služeb,
- kluby pro důchodce,
- domy s pečovatelskou službou,
- vyvaňovny poskytující obědy důchodcům,
- koncese na vnitrostátní dopravu.

Vedlejší činností je pronájem nebytových prostor pro zajištění činností souvisejících s poskytováním sociálních služeb – kadeřnictví, masáže apod.

V roce 2010 začalo fungovat i Nizkoprahové zařízení pro děti a mládež NZDM DoPatra, ve kterém pracují dva kluby

- klub Čásek je nepobytovým zařízením pro děti a mládež ve věku 9-14 let z Nového Bydžova a okolí, kde mohou trávit společně volný čas. Zejména pro děti, které se ocitají ve složitých životních situacích, jsou ohroženi vyloučením ze společnosti vlivem chudoby, nízké úrovně vzdělání nebo etnickému a národnostnímu původu.
- klub Čas je nepobytovým zařízením pro mládež ve věku 15-26 let z Nového Bydžova a okolí, kde mohou trávit společně volný čas. Zejména pro mladé, kteří se ocitají ve složitých životních situacích, jsou ohroženi vyloučením ze společnosti vlivem chudoby, nízké úrovně vzdělání nebo etnickému a národnostnímu původu.

4. Členové orgánů společnosti

Správní rada:

MUDr. Vladimír Kulich – předseda správní rady
Ing. Miloslav Mencl – místopředseda správní rady
MUDr. Ladislav Slezáček - člen správní rady

Dozorčí rada:

Mgr. Stanislava Tláskalová – předseda
Marcela Česáková
Mgr. Romana Řehořková

Statutární orgán: Ing. Štěpánka Holmanová, ředitelka společnosti

5. Účetní období, právní úprava

Účetním obdobím byl kalendářní rok. Při účtování a sestavování účetní závěrky se postupovalo v souladu s vnitropodnikovými směrnicemi a právními předpisy v platném znění:

- zákonem č. 248/1995 Sb., o obecně prospěšných společnostech
- zákonem č. 563/1991 Sb. o účetnictví
- zákonem č. 568/1992 Sb. o daních z příjmů
- českými účetními standardy č. 401 – č. 413
- vyhláškou č 504/2002 Sb., kterou se provádějí některá ustanovení zákona o účetnictví

5.1. Odpisové plány

Společnosti vlastní pouze osobní automobily. Doba životnosti pro výpočet odpisů je stanovena na 5 let, odpisy jsou rovnoměrné.

Drobný dlouhodobý majetek v hodnotě 3 000,- až 40 000,- se odepisuje ve výši 100% při zařazení do užívání a dále eviduje na účtu 028.

5.2. Způsob oceňování

Oceňování majetku a závazků je v souladu se zákonem na účetnictví.

5.3. Přepočet na cizí měnu, opravné položky, rezervy

Účetní jednotka nepoužívala cizí měnu, netvořila opravné položky ani rezervy.

6.1. Aktiva

V roce 2011 byl pořízen drobný dlouhodobý nehmotný majetek v hodnotě 3 tisíce a drobný dlouhodobý hmotný majetek ve výši 164 tisíc Kč.

Pohledávky za odběrateli ve výši 283 tis. Kč jsou do splatnosti, z toho pohledávka 262 tis. Kč je za Krajským úřadu Královehradeckého kraje ze vyúčtování sociální služby NZDM DoPatra - klub Čas.

6.2. Pasiva

Společnost čerpá obchodní úvěr na nákup osobního auta Škoda Roomster, stav úvěru k 31.12. 2011 činí 43 tisíc, z toho splátky v roce 2012 činí 37 tis. Kč.

Neuhrazené závazky po lhůtě nejsou. Všechny závazky jsou uvedeny v rozvaze, žádné nejsou kryté zástavním právem.

Společnost nemá závazky po splatnosti k finančnímu úřadu, okresní správě sociálního zabezpečení, zdravotním pojišťovnám.

6.3. Mzdové náklady

Průměrný přepočtený počet zaměstnanců k 31.12. 2011 byl 17, z toho jeden řídící.

Výše mzdových nákladů je celkem 3 006 tis., z toho přiznáno pro řídícího pracovníka 462 tisíc Kč, 118 tisíc Kč jsou dohody na práci o provedení práce v NZDM.

Počet zaměstnanců se oproti předchozímu roku nezměnil, mzdy stouply o 147 tis. Kč, tj. o 1%.

Celková výše nákladů na sociální a zdravotní pojištění činí 971 tisíc Kč.

6.4. Náklady na audit účetní závěrky

Náklady na audit účetní závěrky činily 16 tisíc Kč.

6.5. Odměny členům orgánů společnosti

Členové správní a dozorčí rady nejsou odměňováni za činnost v orgánech společnosti. Rovněž jim nebyla poskytnuta žádná půjčka ani jiné výhody, není s nimi uzavřena žádná obchodní smlouva. Žádný z členů orgánů není zaměstnancem, ani jejich rodinní příslušníci nejsou zaměstnáni ve společnosti a neuzavřeli žádné obchodní vztahy se společností.

6.6. Způsob zjištění základu daně z příjmu právnických osob

Společnost vykazuje jednu hlavní činnost, kde bylo v roce 2011 dosaženo zisku 59 tis. Kč. Vedle činnosti hlavní provozuje činnost hospodářskou, ze které bylo dosaženo 18 tis. Kč zisku. Ze zisku z hospodářské činnosti daň společnost neodvádí, neboť jej v dalších letech využije pro činnost hlavní.

6.7. Dary a veřejné sbírky

Společnost obdržela dary ve výši 115 tis. Kč od fyzických osob. Společnost neorganizovala žádné veřejné sbírky.

6.8. Rozdělení zisku za rok 2010

Zisk v hodnotě 463 tisíc za rok 2010 byl převeden do rezervního fondu.

6.9 Rozdělení výnos dle jednotlivých činností

Společnost poskytuje služby pouze v tuzemsku v rámci okresu Hradec Králové.

Výnosy z jednotlivých činností v tis. Kč (účty 602,682,691):

- pečovatelská služba 1 029
- odlehčovací služby 2 348
- denní centrum 652
- NZDM klub Čas 862
- NZDM klub Čásek 462
- ostatní 55

Nový Bydžov 24. 2. 2012

DUHA o.p.s.
Julia Fučíka 873
504 01 NOVÝ BYDŽOV
IČ 259 99 150